



## FOLLA DE IDENTIFICACIÓN DA PROBA ESCRITA

<b>Lugar da proba:</b>		<b>Data:</b>		<b>Nivel:</b>	<b>CELGA 1</b>
------------------------	--	--------------	--	---------------	----------------

### DATOS DA PERSOA CANDIDATA:

<b>Apelidos e nome:</b>					
<b>DNI / NIE / Pasaporte:</b>		<b>Nacionalidade:</b>			
<b>Data de nacemento:</b>	___ / ___ / _____	<b>Sexo:</b>	Home <input type="checkbox"/>	Muller <input type="checkbox"/>	
<b>Lugar de nacemento:</b>	<input type="checkbox"/> Galicia	<input type="checkbox"/> Outras comunidades de España	<input type="checkbox"/> Europa	<input type="checkbox"/> América	<input type="checkbox"/> África <input type="checkbox"/> Asia <input type="checkbox"/> Oceanía
<b>Lugar de residencia:</b>	<input type="checkbox"/> Cidade	<input type="checkbox"/> Vila	<input type="checkbox"/> Aldea		
<b>Tipo de estudos cursados:</b>	<input type="checkbox"/> Universitarios	<input type="checkbox"/> Secundarios	<input type="checkbox"/> Primarios	<input type="checkbox"/> Sen estudos	

Estes datos serán totalmente confidenciais. Empregaranse só para efectuar a análise psicométrica das probas de avaliación.

### INSTRUCCIÓNS PARA A PERSOA CANDIDATA:

- Lea detidamente as instrucións do exame antes de comezar a responder.
- Empregue bolígrafo negro ou azul.
- Non se permite usar material de apoio.
- Adecúese á tarefa que se lle pide.
- Axústese ao número de palabras que se lle pide. Valorarase negativamente que non chegue a ese número de palabras ou que se exceda demasiado.
- Non se lle proporcionará outro caderno de exame.
- Debe empregar as letras maiúsculas e as minúsculas segundo corresponda.
- Non utilice o seu nome real no texto da proba nin marque o exame con ningún sinal (por exemplo, non use típex).
- Terá que entregar os borradores ao final da proba. Estes borradores destruíranse e en ningún caso se valorarán.
- Non adecuarse a estas normas pode supor a anulación do exame ou obter unha cualificación negativa nalgún dos parámetros de avaliación.



# Celga



Certificado  
Lingua  
Galega

# 1



### Proba A1

Unha amiga súa quere regalarlle ao seu sobriño un libro en galego e, como non coñece ningún libro infantil, pídlle unhas recomendacións. Despois de escoitar na radio un fragmento do *Diario Cultural*, escíballe unha **mensaxe electrónica**. No texto, en 150 palabras, ten que:

- Saudala e dicirlle o motivo da súa mensaxe.
- Falarlle brevemente dos dous libros.
- Dicirlle cal dos libros prefere e por que.
- Ofrecerse a acompañala para mercalo.

NON ESCRIBA NESTA PÁXINA

COMECE NA SEGUINTE

ESPAZO PARA ESCRIBIR A PROBA A1

ESPAZO PARA ESCRIBIR A PROBA A1

## Proba A2

Vostede recibe a seguinte mensaxe dun familiar seu:

De:	bolboreta2016@hotmail.com
Para:	axouxere@hotmail.com
Asunto:	Tomar o sol

Ola, que tal?

Como sei que estes días de sol vas andar pola praia ou polo río, lembra que debes de ter coidado co sol porque é moi malo para a pel. O meu consello é que leves un parasol ou que te poñas á sombra dalgunha árbore.

Unha aperta,  
O teu curmán favorito

Despois de ler o texto “Tomar o sol, vitaminas de balde e moito máis”, escríballe unha **mensaxe electrónica** de resposta. No texto, en 150 palabras, ten que:

- Saudalo e agradecerlle a súa preocupación.
- Dicirlle polo menos tres vantaxes de tomar o sol.
- Indicarlle as precaucións que vostede toma habitualmente.
- Convidalo a ir con vostede á praia e despedirse.

### Tomar o sol, vitaminas de balde e moito máis

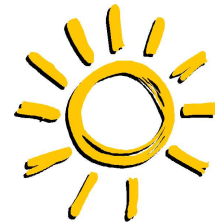

No verán, é inevitable escoitar cousas negativas sobre tomar o sol, como que fai dano tomalo demasiado tempo ou a horas inadecuadas, as queimaduras solares, o famoso melanoma... Pero tamén temos que saber que ten efectos positivos sobre a nosa saúde. Así:

- Favorece a produción de vitamina D, precisa para absorber o calcio dos alimentos e para fortalecer os nosos ósos e os nosos dentes.
- Estimula a inmunidade, por iso nos veráns temos menos arrefriados e catarros.
- Aumenta os anticorpos e as substancias defensivas do noso corpo.
- Favorece o desenvolvemento da nosa musculatura.
- Equilibra o colesterol. De feito, as persoas que viven en climas con sol teñen menos niveis de colesterol.
- Reduce a depresión, xa que a luz do sol axuda a ver o lado positivo da vida e diminúe o cansazo, a depresión e mais a tensión.



- Mellora a calidade do sono, por iso durante os veráns custa menos levantarse polas mañás.
- Estimula o noso organismo en xeral.

Non obstante, débense seguir certas indicacións e precaucións á hora de tomar o sol:

- Botar sempre cremas de protección solar cun factor alto.
- Evitar as horas de maior exposición solar (horas centrais do día).
- Cubrir a cabeza e protexer os ollos con lentes de sol.
- Expoñerse ao sol de forma gradual e progresiva.



Texto adaptado de <http://antelasaude.com>

NON ESCRIBA NESTA PÁXINA  
COMECE NA SEGUINTE

ESPAZO PARA ESCRIBIR A PROBA A2

A large, empty rectangular box with a thin black border, occupying the central portion of the page. It is intended for the student to write their answers for the A2 exam.

ESPAZO PARA ESCRIBIR A PROBA A2

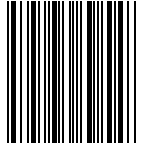

A large, empty rectangular frame with a thin black border, occupying the majority of the page. It is intended for the user to write or print the content of the certificate.

# PROBA PARA A OBTENCIÓN DO CERTIFICADO DE LINGUA GALEGA CELGA

## FOLLA DE REVISIÓN DA PROBA

Apelidos e nome ou código da persoa que revisa a proba (3ª corrección):

	Adecuación				Cohesión e coherencia				Gramática				Léxico				Cualificación	
	1	2	3	4	1	2	3	4	1	2	3	4	1	2	3	4	Apto/a	Non apto/a
A1																		
A2																		

Número de palabras proba A1:

Número de palabras proba A2:

Observacións:



# PROBA PARA A OBTENCIÓN DO CERTIFICADO DE LINGUA GALEGA CELGA

## FOLLA DE SUPERVISIÓN DA PROBA

Apelidos e nome ou código da persoa que supervisa a proba (2ª corrección):

	Adecuación				Cohesión e coherencia				Gramática				Léxico				Cualificación	
	1	2	3	4	1	2	3	4	1	2	3	4	1	2	3	4	Apto/a	Non apto/a
A1																		
A2																		

Número de palabras proba A1:

Número de palabras proba A2:

Observacións:



# PROBA PARA A OBTENCIÓN DO CERTIFICADO DE LINGUA GALEGA CELGA

## FOLLA DE AVALIACIÓN DA PROBA

Apelidos e nome ou código da persoa que avalía a proba (1ª corrección):

	Adecuación				Cohesión e coherencia				Gramática				Léxico				Cualificación	
	1	2	3	4	1	2	3	4	1	2	3	4	1	2	3	4	Apto/a	Non apto/a
A1																		
A2																		

Número de palabras proba A1:

Número de palabras proba A2:

Observacións: